



l'innov.**zion**
è a portata di mano

La tua guida di Perugia

INDICE

Introduzione	p. 3
Cosa vedere: chiese e monumenti	p. 4
Cosa vedere: musei	p. 12
Dove dormire	p. 13
Mobilità	p. 15
Dove mangiare: ristoranti	p. 18
Dove mangiare: pizzerie	p. 19
Dove mangiare: bar e pasticcerie	p. 20
Perugia by night	p. 21



Perugia, per la convivenza tra l'antico e il moderno è una città poliedrica: per questo, per visitare la città, bisogna scoprirla pian piano, camminando per le strade del centro, lungo le mura antiche; guardando - dall'alto dei poggi erbosi - i palazzi, le chiese, i giardini, le piazze; cogliendo dapprima l'insieme ancora medievale; osservando poi i dettagli e i colori, i segni del sacro e del profano.

Nel 1875 Henry James scriveva: <<Forse farò un favore al lettore dicendogli come dovrà trascorre una settimana a Perugia. La sua prima cura sarà di non avere fretta, di camminare dappertutto molto lentamente e senza meta e di osservare tutto quello che i suoi occhi incontreranno>>.

COSA VEDERE: Chiese e monumenti

ROCCA PAOLINA



Nel 1540, durante il papato di Paolo III Farnese, Perugia, dopo la sconfitta nella 'Guerra del Sale', perse da ultimo comune d'Italia la sua indipendenza.

In segno di affermazione del rinnovato dominio pontificio, Antonio da Sangallo (il Giovane) fu incaricato di costruire una imponente fortezza sul Colle Landone, distruggendo l'intero quartiere dei Baglioni (la famiglia perugina più invisa dal papa) e il Borgo di S. Giuliano.

A questo scopo più di cento case, ma anche chiese e monasteri vennero rasi al suolo per ricavarne materiali per la costruzione o utilizzati come sostruzioni della Rocca.

Il Papa volle che il suo progetto venisse realizzato in tempi brevi, e l'architetto incaricato dei lavori riuscì a fare della nuova Rocca (voluta da Paolo III e perciò detta "Paolina"), non solo una possente costruzione militare, ma anche una grande opera d'arte.

La Rocca, in piena funzione già dal 1543, consisteva d'una complessa struttura articolata in diversi volumi ed architetture, aventi peraltro anche funzioni diverse.

Oggi, dall'esterno, ne rimane visibile solamente un tratto delle mura di sostegno in Viale Indipendenza e il bastione di levante sulla Via Marzia, che incorpora la etrusca Porta Marzia, dalla quale si accede alle imponenti fondazioni che utilizzarono il quartiere dei Baglioni con la Via Bagliona e le sue case in pietra ben individuabili fra le mura in mattoni aggiunte dal Sangallo.

Un'altro percorso, molto suggestivo, è quello delle scale mobili che portano dal parcheggio di Piazza Partigiani attraverso la Rocca sotto il porticato laterale del Palazzo del Governo (1870, sede della Provincia) in Piazza Italia, circondata da edifici costruiti in seguito alla demolizione della Rocca.



FONTANA MAGGIORE



Costruita tra il 1275 e il 1278 per portare l'acqua in città dal nuovo acquedotto di monte Pacciano, la fontana maggiore è un gioiello di scultura e il simbolo della Perugia medievale. I lavori della fontana furono diretti da Frate Bevignate, ed eseguiti ad opera degli scultori Nicola (padre) e Giovanni (figlio) Pisano.

La fontana è costituita da due vasche poligonali in pietra bianca e rosa sormontate da una tazza in bronzo con al suo centro un gruppo di tre ninfe (o virtù teologali) che sorreggono un'anfora, dalla quale sgorga l'acqua.

L'opera è un esempio di fontana medievale a bacini sovrapposti tra i più monumentali, per la ricchezza della decorazione plastica che si presenta come una summa enciclopedica della cultura dell'epoca.

POZZO ETRUSCO

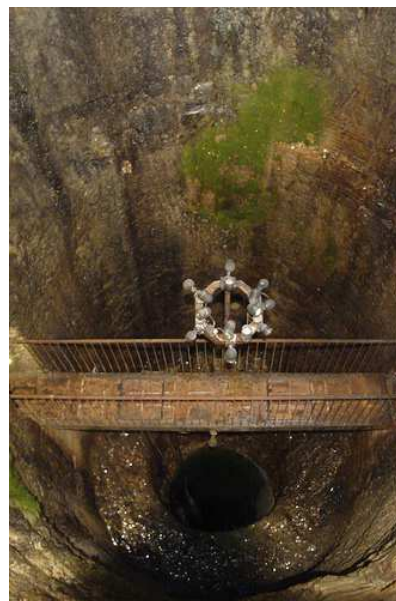

Al numero civico 18 di Piazza Danti, a due passi dalla Fontana Maggiore, si trova l'ingresso al Pozzo Etrusco. Costruito nel III-II sec. a.C., è profondo circa 36 metri ed ha un diametro di 5,6 metri. Era il serbatoio idrico della città, dove convogliavano le acque di ben tre vene acquifere. Un sistema di scale - capolavoro di architettura - permette di scendere fino al punto più profondo.

Apertura:

tutti i giorni dalle 10 alle 13.30 e dalle 14.30 alle 18.30.

Biglietto unico Pozzo Etrusco, Cappella di San Severo e Museo delle Porte Urbiche: Intero € 2.50, e 2.00/ 1.00 ridotti, gratuito da 0 a 6 anni.

Informazioni: Tel. 075 5725778

ARCO ETRUSCO

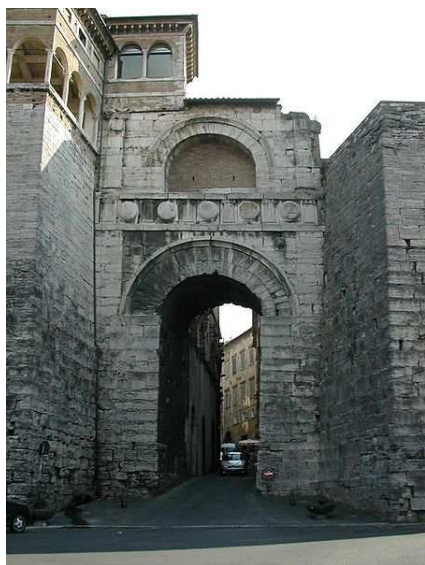

Costruito intorno al III secolo a.C., l'arco etrusco di Perugia era una delle sette porte di accesso alla città. Circa due secoli dopo la sua costruzione venne fatta incidere la scritta "Augusta Perusia", per celebrare la presa della città da parte dell'Imperatore Augusto.

È composto da due torrioni di forma trapezoidale e una facciata con arco. Sopra di esso si può vedere una loggia rinascimentale. Nei due blocchi in arenaria posti ai lati sono visibili i resti di due teste, che rappresentavano un tempo le antiche divinità protettrici della città.

MURA E PORTE ETRUSCHE



Le mura etrusche vennero edificate tra il IV ed il

III sec. a.C. e furono costruite in modo piuttosto unitario. Caratterizzate dalla grandezza delle pietre impiegate nella sua realizzazione, vennero rimaneggiate nel periodo romano e successivamente nel medioevo, tanto che oggi l'unica porta d'accesso rimasta nella forma e nella collocazione originaria è l'Arco Etrusco

Del loro perimetro di circa 3 km, creato in simbiosi con i colli, lunghi tratti sono ancora oggi ben conservati e ben visibili, specie sui versanti ovest e nord.

La cinta muraria si presentava in pianta a forma di trifoglio ed era munita da almeno 7 porte di accesso, di cui 6 sono tuttora esistenti e riconoscibili nelle loro impostazioni e strutture originarie etrusche, anche se modificate in parte dai Romani e nel medioevo.

Sul lato sud, si trova la Porta Marzia, del III sec. a.C., incastonata, utilizzandone solamente la facciata spostata di quattro metri verso l'esterno, da Sangallo il Giovane nel bastione di levante della Rocca Paolina per decorare un ingresso della stessa.

Arco Etrusco (Piazza Grimana), Porta Marzia (Rocca Paolina - Piazza Italia), Porta S. Ercolano (Via Oberdan), Arco della Mandorla (Via S. Giacomo), Porta Trasimena (Via dei Priori), Arco dei Gigli (Via Bontempi)

PALAZZO DEI PRIORI



Il Palazzo dei priori fu realizzato tra il 1293 e il 1297; successivamente subì 3 interventi di ampliamento.

Dalla scalinata su Piazza IV Novembre si sale al portale gotico, sormontato da mensoloni con il grifo e il leone (copie, gli originali nella Galleria Nazionale), simboli di Perugia e dei Guelfi: si tratta delle più antiche opere di grandi dimensioni in bronzo del medioevo, fuse nel 1274 probabilmente a Venezia.

Il portale immette nella Sala dei Notari, originariamente sala di Consiglio del Comune, ceduta solo nel 1582 ai notai.

La Sala (Sala dei Notari), strutturata da 8 arconi trasversali, è completamente affrescata (fine 1200 con restauri ottocenteschi) con cicli allegorici, biblici, di favole, di storie dal Vecchio e dal Nuovo Testamento e con gli stemmi dei podestà fino al 1499.

Il portale più piccolo, in cima alle scale che sormontano un porticato a tre archi disuguali, da accesso all'attuale sala del Consiglio Comunale mentre dal pulpito sporgente dal balcone vennero divulgate le leggi al popolo.

Sul lato del Corso Vannucci si apre invece il magnifico portale gotico del 1326: fittissime allegorie ne decorano lo strombo. Le tre statuette nella lunetta rappresentano (da sinistra) San Lorenzo, San Ludovico di Tolosa e Sant'Ercolano, patroni di Perugia.

I pilastri esterni poggiano su dei leoni, mentre alla loro sommità vegliano su dei mensoloni due grifoni con un vitello fra le loro grinfie, si tratta dell'emblema della corporazione dell'arte dei macellai che ha partecipato in modo consistente alle spese della costruzione. Il portale conduce in un atrio dallo spiccato sapore medievale, buio, con volte a croce gotiche, stemmi sui muri scuri e una gigantesca cassapanca, la cassaforte del Comune di Perugia. Dall'atrio, una scala conduce al terzo piano dell'edificio che ospita la Galleria Nazionale dell'Umbria.

Al piano terra, con accesso da Corso Vannucci, si trovano, a destra del portale principale, il Collegio della Mercanzia e, oltre il passaggio di Via dei Priori, il Collegio del Cambio: per entrambi è valido lo stesso biglietto.

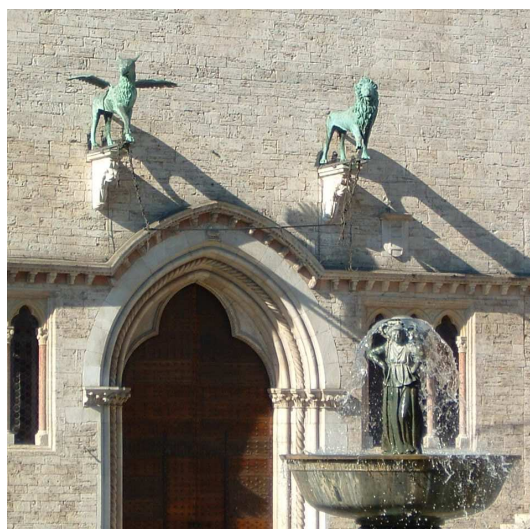

IL COLLEGIO DELLA MERCANZIA



Nel 1390 il Comune cedette il locale a destra del portale principale all'arte della Mercanzia, la corporazione più importante della città.

La Sala delle Udienze, molto insolito in Italia, fu completamente rivestita in legno nel XV secolo, probabilmente da maestranze provenienti da oltralpe.

Lo stemma della lunetta rappresenta il grifone con un fascio di merci fra le grinfie, simbolo della corporazione.

Nell'archivio si conservano i registri di iscrizione dal 1323 al 1599.

*Indirizzo: Corso Vannucci, 25
Apertura: Marzo-Ottobre ogni dalle 9 alle 12.30 e dalle 14.30 alle 17.30
Novembre-Febbraio dalle 9 alle 14 (Lunedì chiuso)
Durante l'anno sabato aperto dalle 9 alle 12.30
Chiusura: 25 Dicembre, 1 Gennaio, 1 Maggio.*

IL COLLEGIO DEL CAMBIO



Al pari dell'arte della Mercanzia, quella dei Cambiari (= banchieri) era una delle corporazioni più importanti della città.

Il Collegio del Cambio fu costruito negli anni 1452-57, vi si accede da un bel portale in legno intagliato del 1505. Il primo vano, la Sala dei Legisti, comprende banconi e pareti lignei intarsiati di Giampietro Zuccari del 1615-21.

Si accede poi alla Sala dell'Udienza, il più bello e meglio conservato ambiente profano del '400 italiano. L'arredo ligneo di Domenico del Tasso e Antonio da Mercatello (1490-93) dà risalto agli affreschi del Perugino (1498-1500), che ricoprono le pareti e le volte ogivali.

In una nicchia sopra al cosiddetto Tribunale sulla parete di destra una scultura (la Giustizia) attribuita a Benedetto da Maiano.

Nell'angolo destro si accede all'attigua Cappella di S. Giovanni Battista, ristrutturata nel XVI sec., è stata affrescata in due tempi (dal 1511 al 1528-29) da Giannicola di Paolo, un allievo del Perugino.

Indirizzo: Corso Vannucci, 25
Apertura: Marzo-Ottobre ogni giorno dalle 9 alle 12.30 e dalle 14.30 alle 17.30
Novembre-Febbraio dalle 9 alle 14 (Lunedì chiuso)
Durante l'anno sabato aperto dalle 9 alle 12.30
Chiusura: 25 Dicembre, 1 Gennaio, 1 Maggio.
Biglietto: Euro 2,58
Telefono: 0755728599

ACQUEDOTTO



Nel 1254 fu decisa la costruzione di un acquedotto dal Monte Pacciano alla Piazza Grande in città (ora Piazza IV Novembre) con un percorso di circa tre chilometri.

L'opera del veneziano Boninsegna, nella sua parte terminale tra la Conca e le mura cittadine etrusche nel 1812 diventò un percorso pensile, molto suggestivo, con la costruzione dei parapetti sulle arcate medievali e che s'immette in città attraverso l'Arco dell'Acquedotto o Arco di Via Appia.



PORTA SANT'ANGELO



Al termine di Corso Garibaldi si leva questa porta che conclude il borgo, cinto dalle mura costruite fra il XIII e il XIV secolo.

Nel 1479 le fu sovrapposto il Cassero, imponente. Uscendo dalla porta, sulla sinistra si trova la chiesa di S. Matteo degli Armeni del XIII sec.

Poco dopo, una ripida scalinata sale al Convento di Monte Ripido, insediamento francescano del XIII secolo, sede dello 'Studium' generale dell'ordine, con una ricca biblioteca settecentesca ed uno spettacolare panorama sulla città.

TEMPIO DI SANT'ANGELO



Originaria del V-VI secolo, la chiesa di S. Angelo è una delle più antiche d'Italia.

Chiamata anche "Tempio di san Michele Arcangelo" o "Tempietto", questa chiesa paleocristiana - con caratteristiche tipicamente romane - sorge su uno dei punti più alti della città.

La chiesa è interessante anche per chi ama i misteri esoterici. Sugli stipiti d'ingresso e al collo della Vergine, in uno degli affreschi, si possono intravedere delle croci patenti, simboli legati all'universo mistico dei Templari, la cui storia leggendaria è ricca di segreti ed enigmi. A pochi metri dall'ingresso, inoltre, fa la sua comparsa un pentagramma, simbolo legato al culto di Venere che nel Medioevo veniva associato alla magia nera.

CHIESA DI SAN PIETRO



Caratterizzata da un elegante e slanciato campanile a cuspide, la Chiesa di S. Pietro risale alla fine del X secolo ed è uno degli edifici religiosi più belli e più interessanti di Perugia. La chiesa è preceduta da un armonioso cortile seicentesco dal quale si entra nell'edificio. L'interno, diviso in tre navate sorrette da antiche colonne, contiene molte ed importanti opere d'arte, tra cui le tele di Antonio Vassilacchi, detto l'Aliense, allievo del Tintoretto.

Le navate e le cappelle costituiscono una vera e propria galleria di arte pittorica e scultorea del XVI secolo.

Notevole il campanile, la cui parte superiore fu ricostruita nel Quattrocento, su disegno di Bernardo Rossellino. Nella sacrestia sono presenti quattro piccole opere del Perugino. In archivio sono conservati documenti, privilegi papali e diplomi imperiali dei secoli XI e XII.

DUOMO DI SAN LORENZO



Nel 1345 fu posta la prima pietra, la cattedrale fu terminata nel 1490. Questo giustifica, soprattutto negli interni, una certa dissonanza di stili. Le cappelle ai lati della navata sono ricche di pitture, di intarsi, di sculture, che portano il nome di insigni artisti. Nella Cappella di S. Bernardino sono da segnalare la 'Deposizione dalla Croce' di Federico Barocci e, nell'abside, il coro ligneo di Giuliano da Maiano e Domenico del Tasso.

Ingresso gratuito
Possibilità di visite guidate
Duomo di San Lorenzo
P.zza IV Novembre
Tel: 075 5723832

ORTO BOTANICO MEDIEVALE



L'Orto Medievale dell'Università sorge in un'area verde interna al complesso monumentale che ospita la Facoltà di Agraria.

L'idea progettuale e la sua realizzazione si devono al Prof. Alessandro Menghini. L'Orto è articolato in due parti l'*hortus sanitatis*, dedicato alle piante medicinali, e l'*hortus holerorum*, dedicato alle piante alimentari.

COSA VEDERE:

Musei

GALLERIA NAZIONALE DELL'UMBRIA

Corso Vannucci, 19 - 06121 PERUGIA
 Telefono: +39 075 58668410
 Fax: +39 075 58668400

www.gallerianazionaleumbria.it

Orario:

8.30-19.30 da martedì a domenica
 chiusura: tutti i lunedì, 1° gennaio, 1° maggio,
 25 dicembre.

Biglietteria

Ubicata nell'atrio del palazzo dei Priori.

Biglietto:

intero € 6,50
 ridotto € 3,25

MUSEO CAPITOLARE DI SAN LORENZO

Chiostro di San Lorenzo, Piazza IV novembre,
 06100, Perugia
 Tel. 075 5724853

e-mail: museocapitolarepg@tiscali.it

Sito Web: <http://www.museiecclesiastici.it/museisingoli.asp?museold=20>

Orario:

dal martedì alla domenica (chiuso il lunedì): ore
 10-13 / 14.30-17.30; chiusura biglietteria mezz'-
 ora prima della chiusura del Museo: ore 12.30 /
 17

MUSEO ARCHEOLOGICO NAZIONALE DELL'UMBRIA

Piazza Giordano Bruno, 10 - Corso Cavour

Info: Tel. 075 5727141

Infopoint Perugia Città Museo:

Info-line 199 194 114

Aperto tutto l'anno ogni giorno dalle 8.30 alle
 19.30

ORTO BOTANICO MEDIEVALE

L'Orto Medievale si può visitare tutti i giorni dalle
 ore 8 alle 18.30; si possono effettuare visite
 guidate, prenotando al numero 075 585 6432.

Indirizzo: Borgo XX Giugno, 74

Tel. e Fax: 075 585 6432

e-mail: ortomed@unipg.it



DOVE DORMIRE

Proponiamo di seguito gli alberghi convenzionati per il Premio Nazionale per l'Innovazione Perugia 2009

CATEGORIA ★ ★ ★ ★

HOTEL LOCANDA DELLA POSTA
CENTRO STORICO
ZONA ZTL
Corso Vannucci, 97

Stanza singola € 88,00
Stanza doppia uso singola € 110,00
Stanza doppia € 130,00

I prezzi sono da intendersi a camera a notte e includono prima colazione a buffet intercontinentale.

Tel. 075 5728925
Fax 075 5732562
e-mail: novelber@tin.it
www.locandadellaposta.com

SANGALLO PALACE HOTEL
CENTRO STORICO
Via Masi, 9

Stanza singola o doppia uso singola € 70,00
Stanza doppia € 85,00

I prezzi sono da intendersi a camera a notte e includono prima colazione a buffet

Parcheggio Custodito Euro 9.00 al giorno (ogni 24h)

Tel. 075 5730202
Fax 075 5730068
e-mail: hotel@sangallo.it
www.sangallo.it

HOTEL GIO'
CENTRO
Via Ruggero D'Andreotto

WINE AREA
Stanza doppia uso singola € 73,00
Stanza doppia € 100,00

JAZZ AREA
Stanza doppia uso singola € 88,00
Stanza doppia € 120,00

I prezzi sono da intendersi a camera a notte e includono prima colazione.

Parcheggio esterno fino a 700 posti

Tel. 075 5731100
Fax 075 5731100
e-mail: reception@hotelgio.it
www.hotelgio.it

CATEGORIA ★ ★ ★

HOTEL FORTUNA
CENTRO STORICO
ZONA ZTL
Via Bonazzi, 19

Stanza singola o doppia uso singola € 6-5,00
Stanza doppia € 95,00

I prezzi sono da intendersi a camera a notte e includono prima colazione a buffet.

E' possibile arrivare in auto fino all'entrata dell'hotel per depositare i bagagli. Un garage convenzionato è a disposizione dei clienti con tariffe preferenziali (€25 giornaliera); in alternativa c'è un parcheggio in Piazza Partigiani che applica tariffe giornaliere di € 8,90.

Tel. 075 5722846-46
Fax 075 5735040
e-mail: fortuna@umbriahotels.com
www.umbriahotels.com

CATEGORIA

HOTEL PRIORI
CENTRO STORICO
ZONA ZTL
Via dei Priori, 40

Stanza singola € 45,00
Stanza doppia € 65,00

I prezzi sono da intendersi a camera a notte e includono prima colazione a buffet.

Le prenotazioni dovranno essere garantite da carta di credito Visa o Mastercard.

Tel. 075 5723378
Fax 075 5729155
e-mail: hotel.priori@gmail.com
perugia@hotelpriori.it
www.hotelpriori.it

HOTEL IRIS
CENTRO STORICO
Via Marconi, 37

Stanza singola € 30,00
Stanza doppia € 50,00

I prezzi sono da intendersi a camera a notte senza prima colazione. Chi lo desidera può avere la colazione al costo di € 5,00

Tel. 075 5720259
Fax 075 5720073
e-mail: info@hotelirispg.com
www.hotelirispg.com

MOBILITÀ

Come muoversi a Perugia

IL MINIMETRÒ DI PERUGIA



Orari di esercizio:

6.40 - 21 Dal Lunedì al Sabato

8.30 - 20.30 Domenica e Festivi

Le vetture raggiungono le stazioni con una frequenza di 2,5 minuti. L'ultima corsa viene di norma effettuata 15 minuti prima della chiusura.

Il percorso del Minimetrò consta di sette stazioni: Terminal Pian di Massiano - Stazione Cortonese - Stazione Madonna Alta - Stazione Fontivegge - Case Bruciate - Stazione della Cupa - Stazione della Cupa - Terminal Pincetto

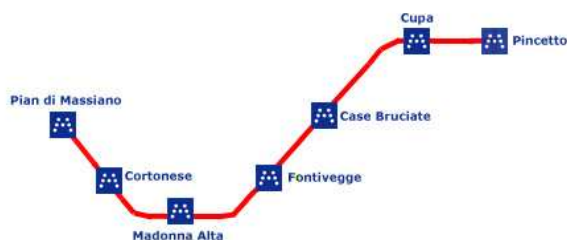

AUTOBUS

Biglietto Standard: 1€

Validità corsa: 70 minuti dopo la prima convalida.

Per maggiori dettagli su linee percorsi ed orari visitare il sito <http://www.apmperugia.it>

LE STAZIONI FERROVIARIE

Le Ferrovie dello Stato (FS/Trenitalia) a Perugia



Le Stazioni FS a Perugia sono due: la centrale è quella di Fontivegge e quella di Ponte San Giovanni, in periferia.

Per ulteriori informazioni, in particolare su orari e tariffe, visitare il sito internet www.trenitalia.it o anche i seguenti recapiti:

Ferrovie dello Stato S.p.a. Piazza della Croce Rossa, 1 - 00161 Roma Telefono: 06. 44101

La Ferrovia Centrale Umbra (FCU)

La Ferrovia Centrale Umbra collega numerosi comuni dell'Umbria centrale e da Terni giunge quasi sino in centro città di Perugia, alla stazione di Sant'Anna, situata immediatamente nei pressi del Terminal Bus cittadino di P.zza Partigiani, da cui è possibile prendere le scale mobili che attraverso la Rocca Paolina portano in Corso Vannucci.

Per ulteriori informazioni, in particolare su orari e tariffe, si rimanda al sito www.fcu.it oppure ai seguenti recapiti:

Ferrovia Centrale Umbra s.r.l. - Largo Cacciatori delle Alpi, 8 - 06121 Perugia

Tel. 075 575401 - 075 5754038 - 075 5754034

E-mail: fcu@fcu.it

BIGLIETTO UNICO PERUGIA

Con il biglietto "UNICO PERUGIA" è possibile viaggiare:

- Su tutte le linee APM del servizio urbano di Perugia.
 - Su tutte le linee APM del servizio extraurbano; per i cittadini residenti nel comune di Perugia.
 - Su tutte le linee ACAP del servizio urbano di Perugia
 - Sul [Minimetrò](#).
 - Sulla rete ferroviaria della [Ferroviana Umbra](#) all'interno del comune di Perugia ed in particolare nelle stazioni di: Sant'Anna, Piscille, Pallotta, Ponte San Giovanni, Balanzano, San Martino in Campo, Pretola, Ponte Felcino, Villa Pitignano, Ponte Pattoli, Ramazzano, San Bartolomeo, Solfignano e Palazzaccia.
 - Sulla rete ferroviaria delle [Ferrovie dello Stato](#) all'interno del comune di Perugia nelle stazioni di: Perugia Fontivegge, Ponte San Giovanni. Università d'Ingegneria, Silvestrini, Ellera
- Il biglietto "UNICO PERUGIA" è acquistabile, in differenti "tagli" a seconda della durata, del numero di corse o del tipo di abbonamento, presso le stazioni del [Minimetrò](#), le [stazioni FS e FCU](#) del comune di Perugia, i giornalai, i tabacchi e direttamente a bordo degli autobus con un sovrapprezzo di 50 centesimi.

TAXI

Radio Taxi servizio 24H

Piazza Vittorio Veneto

Tel. 075 - 5004888

Posteggio della Stazione

Piazza Vittorio Veneto

Tel. e fax 075 - 5010800

ORARI ZONA TRAFFICO LIMITATO



L'accesso è consentito nei seguenti orari:

Dalle 13 alle 22 nei giorni feriali

Dalle 07 alle 22 nei giorni festivi

Il transito per Via Baglioni e Piazza Matteotti è consentito esclusivamente dalle 13 alle 16.

Varchi di accesso

La rilevazione delle infrazioni è effettuata automaticamente attraverso un "Sistema Integrato del Traffico Urbano" nei seguenti varchi di accesso:

Via della Sposa

Viale Indipendenza

Via Cesare Battisti

L'accesso al centro storico per Via del Roscetto e per Via delle Conce è consentito solamente agli autorizzati durante tutte le 24h ad eccezione, nei riguardi di Via delle Conce, degli automobilisti diretti al Parcheggio del Mercato Coperto.

La sanzione per l'accesso non autorizzato ammonta a 65€.

AEROPORTO SANT'EGIDIO

L'aeroporto internazionale dell'Umbria è situato in località Sant'Egidio, a pochi chilometri da Perugia, vicino ad Bastia Umbra ed Assisi.

L'aeroporto internazionale di Perugia Sant'Egidio è scalo, fra le altre, delle seguenti compagnie: Alitalia, Ryanair, Belleair.

Informazioni Utili:

Per maggiori informazioni telefonare all'Aeroporto al 0039 075 592141

All'aeroporto internazionale dell'Umbria è possibile noleggiare un'automobile dalle seguenti compagnie di autonoleggio:

Avis (0039 075 6929346)

Maggiore (0039 075 5007499)

Hertz (0039 075 5002439)

Europcar (0039 075 5731704)

E'altresì disponibile un servizio di collegamento autobus da e per l'aeroporto :

- PERUGIA/AEROPORTO INTERNAZIONALE DELL'UMBRIA

Partenza a Perugia P.zza Italia (con scalo anche a Perugia Stazione FS) dalle 05.20 sino alle

15.10. Tempo di percorrenza medio del viaggio: 25 min (5 min da piazza Italia alla Stazione FS)

- AEROPORTO INTERNAZIONALE DELL'UMBRIA/PERUGIA

Partenza dall'Aeroporto dalle 16.40 alle 21.45 con arrivo a Perugia Piazza Italia (previo scalo alla stazione FS). Tempo di percorrenza medio del viaggio: 25 min (5 min dalla Stazione Fs a Piazza Italia)

DOVE MANGIARE



RISTORANTI

Dal mi cocco

Corso Garibaldi, 12
06123 - Perugia (PG)
Tel: 075 5732511

Cucina tipica - menù fisso

Ristorante Il Paiolo

Via Angusta, 11
06122 - Perugia (PG)
Tel: 075 5725611

La Lumera - Osteria

Corso Bersaglieri, 22
06122 - Perugia (PG)
Tel: 075 5726181

Al Mangiar Bene

Via Della Luna, 21
06121 - Perugia (PG)
Tel: 075 5731047

La Piazzetta

Via Deliziosa, 3
06100 - Perugia (PG)
Tel: 075 5736012 - 075 5738019

Ristorante Altromondo

Via Caporali Cesare, 11
06123 - Perugia (PG)
Tel: 075 5723221

Da Cesarino

Piazza IV Novembre, 4/5
06123 - Perugia (PG)
Tel: 075 5728974

Ristorante del Sole

Via Della Rupe, 1
06121 - Perugia (PG)
Tel: 075 5735031 - 075 5732588

Trattoria del Borgo

Via della Sposa, 23/a
06123 - Perugia
Tel: 075 5720390

Locanda Do' Pazzi

Corso Cavour, 128
06100 - Perugia
Tel: 075 5720565



DOVE MANGIARE

PIZZERIE

Pizzeria Mediterranea

Piazza Piccinino, 11/12

06100 - Perugia (PG)

Tel: 0755724021

Pizzeria La Botte

Via Volta della Pace, 33

06100 Perugia

Tel. 075 5722679

(provate il giropizza!)

Pizzeria Capri

Corso Cavour,28

06100 - Perugia (PG)

Tel:075 5731880

Pizzeria Pompei

Borgo XX Giugno, 14

06100 - Perugia

Tel:075 5727931

DOVE MANGIARE

BAR E PASTICCERIE



Bar Pasticceria Sandri

Corso Vannucci

06100 - Perugia (PG)

Tel: 0755724021

La pasticceria più antica dell'Umbria, dal 1860

(vi consigliamo di provare la Sacher!)

[Www.pasticceriasandri.it](http://www.pasticceriasandri.it)

Caffè Morlacchi

Piazza Morlacchi

06100 - Perugia (PG)

Tel: 0755724021

Caffè di Perugia

Via Mazzini

06100 - Perugia (PG)

Tel: 0755724021

Bar Pasticceria dell'Accademia

Via dei Priori, 52

0621 - Perugia (PG)

Tel: 0755724021

(vi consigliamo di provare il Satellite!)

PERUGIA BY NIGHT



Velvet Fashioncafé

Viale Roma, 20 - Perugia

info & prenotazioni: 075 5721321

e-mail: velvet@velvetfashioncafe.com

www.velvetfashioncafe.it

Luna Bar Ferrari

via Scura, 1 - Perugia

Tel: 075 5722966

www.lunabarferrari.it

Rock Castle

Piazza Danti, 18 (pozzo etrusco)

Tel: 075 5722315

Orario: 18- 02

Happy hour: 18:00 - 21:00: tutto a € 3!

Il Birraio

Via Delle Prome Porta Sole, 18 - Perugia

Tel: 075 5723920